ÅRSRAPPORT 2010

Naturviterne

2010 – et godt år for Naturviterne

FINN ROAR BRUUN
Leder

«En tidlig telefon til oss kan spare deg for store bekymringer, penger og kanskje jobben»

2010 er lagt bak oss. Det har vært et godt år for Naturviterne. Vi gjør det bedre på alle områder; medlemstallet fortsetter å øke og er nå 5700, medlemsrettet aktivitet er høyere enn noen gang med mange arrangementer, og synligheten vår i media er på vei opp med blogg, avisinnlegg og kronikker. Vi er på rett vei og fortsetter det gode arbeidet videre.

Vi feirer 50-årsjubileum i 2011. Mange arrangementer skal gjennomføres og jeg vil spesielt framheve Naturviterdagen 3. september. Da skal vi holde arrangementer i Oslo, Stavanger, Bergen, Trondheim og Tromsø. Målet er å synliggjøre naturviterne lokalt og hva vi bidrar med i bedrifter og forvaltning – i tillegg skal vi ha det moro! Vi skal holde en Nordisk konferanse i Oslo 8.-9. juni med tema næringsutvikling, og selvfølgelig Naturviterforum i november. Jeg vil oppfordre alle til å delta på disse arrangementene.

I jubileumsåret er det også tydelig at det alltid vil være behov for Naturviterne. Våre medlemmers kompetanse er viktigere enn noen gang før. Naturkatastrofer blir av Direktoratet for samfunnssikkerhet og beredskap utpekt som største trussel mot norske liv og verdier. Dette er noe vi har lært oss å leve med, men presset på arealene øker og klimaet blir villere. Naturkatastrofene vil bli verre i tiden framover. Da er det viktig at virksomheter og offentlige myndigheter har kompetanse om naturen og tillegger den stor vekt når det skal tas beslutninger.

I 2011 skal Regjeringen legge fram en melding om landbrukspolitikken. De store utfordringene i landbruket må møtes; fagkompetanse og rekruttering trues både i næringen selv og i det offentlige. Norge må sikre matforsyningen og trygg mat. Landbruket er en viktig faktor for bygde-Norge og dermed for alle. Kulturlandskapet er en viktig del av vår identitet og turisters opplevelse. Mat vil alltid være viktig og våre medlemmers kompetanse er avgjørende for å sikre bærekraftig forvaltning av landbruket. Naturviterne vil følge arbeidet med landbrukspolitikken nøye og samarbeider med landbrukets organisasjoner i oppfølgingen av Regjeringens melding.

Organisasjonsmessig har vi noen utfordringer: Vi vil gjerne ha engasjerte medlemmer! I arbeidet med samfunnspolitisk plattform har vi gjennomført en bred innspills- og høringsrunde. Vi fikk gode innspill og vi håper det kan fortsette i arbeidet med samfunnspolitikken videre. Jeg vil oppfordre medlemmer og tillitsvalgte til å ta kontakt med oss når det er saker som engasjerer dere. Dette kan både gjelde samfunnspolitikk og saker relatert til arbeidsvilkår. Vi opplever stadig at vi får tipsene på et sent stadium. Mange medlemmer sitter i, eller nært, spennende saker som kan sette fokus på utfordringer innen fagpolitikk eller arbeidsliv. Disse kan gi oss en anledning til å synliggjøre oss og hjelpe medlemmene. Kanskje kan akkurat din sak være prinsipiell? Ikke nøl med å ringe til Naturviterne.

En av hovedgrunnene til å være organisert er fagforeningens funksjon som støttespiller i konflikter og vanskelige situasjoner på jobben din. Det er større sannsynlighet for at du opplever dette en gang i løpet av yrkeskarrieren enn at huset ditt brenner. Fagforeningsmedlemskap er en god arbeidslivsforsikring. Dessverre opplever vi relativt ofte at medlemmer som kommer i slike situasjoner ikke tenker på Naturviterne som en støttespiller. Det er en manglende kjennskap til Naturviternes store kompetanse på omstillinger. En tidlig telefon til oss kan spare deg for store bekymringer, penger og kanskje jobben. Fagforeningsmedlemskap vil være et sterkt bidrag til å løse konflikter og gi en bedre arbeidshverdag for medlemmene. Vi har god erfaring med arbeidslivsjuss og arbeidslivspørsmål. Bedre enn dyre foretningsadvokater!

Jeg vil gratulere alle medlemmer med 50-årsjubileet, og takke alle tillitsvalgte og sekretariatet for god jobb over mange år!

NATURVITEREN

Forsidebilde: "Multepiken" – Trond Are Berge. Vinner av Naturviternes fotokonkurranse i 2010
Andre bilder fra fotokonkurransen på side 3, 5 og 13.

Adresse: Keysers gate 5, 0165 Oslo • **Telefon:** 22 03 34 00 • **Telefax:** 22 03 34 01
E-post: post@naturviterne.no • **Bankgiro:** 5010.05.99748 • **www.naturviterne.no**

Trykk: Flisa Trykkeri AS • **Telefon:** 62 95 50 60 • **Telefax:** 62 95 50 61 • **E-post:** produksjon@flisatrykkeri.no

INNHOLD

02 2010 – ET GODT ÅR FOR NATURVITERNE

03 NATURVITERNES HOVEDSTYRE 2009 - 2011

04 ORGANISASJONEN NATURVITERNE

05 KORTE TILBAKEBLIKK 2010

08 NATURVITERNES TARIFFOMRÅDER

12 SAMMENDRAG LØNNSUTVIKLING 2010

13 MEDLEMSUTVIKLING I ÅRENE 2005-2010

14 MEDLEMSTILBUD I NATURVITERNE

15 MILJØRAPPORTERING

16 ØKONOMI OG DRIFT

22 REVISJONSBERETNING 2010

24 ÅRSRAPPORT 2010 FRA NATURVITERNES KONTROLLKOMITE

Naturviternes hovedstyre 2009 - 2011

- Leder Finn Roar Bruun
- Nestleder Vebjørn Knarrum (Rindal kommune)
- Per Olav Aslaksen (Fylkesmannen i Troms)
- Peter Bevan (Havass Skog BA)
- Hilde Marianne Lien (Fylkesmannen i Vestfold)
- Anja Johansen Haugerud (leder Naturviterstudentene)
- Hans Jørgen Sommerfelt (Ansattes representant)

Vebjørn Knarrum erstattet Per Rønneberg Hauge i 2010.

Anja Johansen Haugerud erstattet Torvald B. Egeland i 2010.

Organisasjonen Naturviterne

Naturviterne er en medlemsorganisasjon og fagforening for akademikere med naturvitenskapelig utdanning og kompetanse.

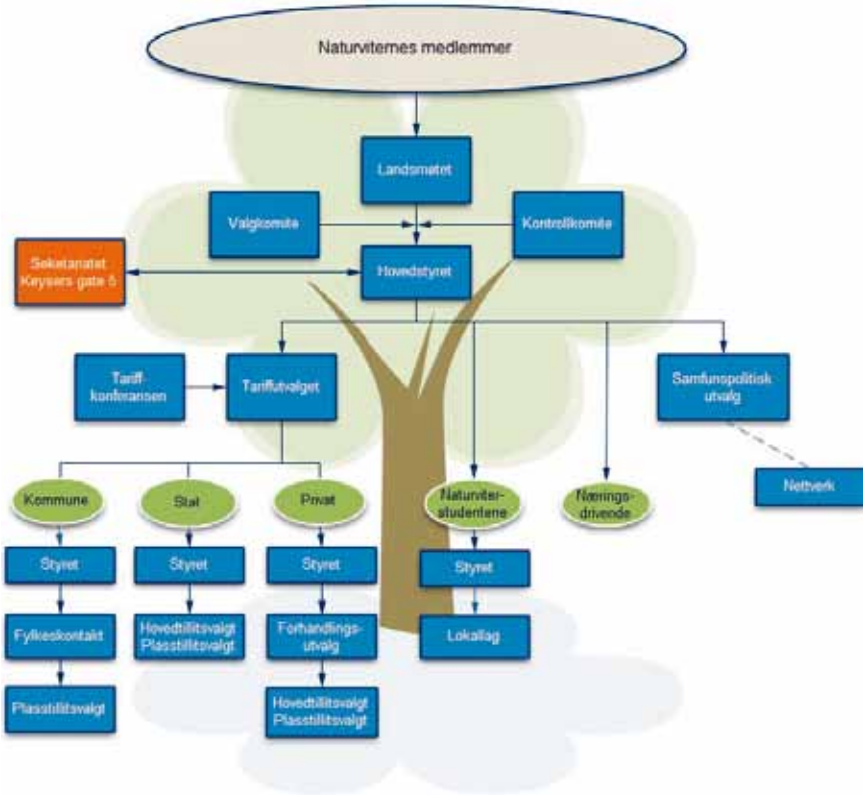

Naturviterne er en partipolitisk uavhengig fagforening for akademikere med naturvitenskapelig utdanning og kompetanse.

FORMÅLET er å arbeide for medlemmenes lønns- og arbeidsvilkår, fremme medlemmenes økonomiske og faglige interesser.

VISJONEN er å bli det naturlige førstevalg for naturvitere med hjerte for bærekraft.

LANDSMØTET er Naturviternes høyeste myndighet. Det arrangeres annethvert år og vedtar politiske strategier, rammebudsjett, medlemskontingent, eventuelle vedtektsendringer og velger hovedstyre.

HOVEDSTYRET er Naturviternes høyeste myndighet når landsmøtet ikke er samlet. Det består av syv medlemmer og er ansvarlige for strategi- og utviklingsarbeidet. Hovedstyret oppnevner utvalg etter behov.

TARIFFKONFERANSEN holdes hvert år og her møter representanter fra alle tariffområder.

TARIFFUTVALGET består av lederne i styrene i tariffområdene kommune, stat og privat, samt ansatte på sekretariatet som til daglig jobber på disse områdene.

SAMFUNNSPOLITISK UTVALG er styremedlemmer med samfunnspolitikk som spesialitet, og representanter fra sekretariatet.

TARIFFOMRÅDENE KOMMUNE, STAT OG PRIVAT har hvert sitt styre, som har ansvar for å følge opp drift og resultat på respektive område.

NATURVITERSTUDENTENE har landsmøte hvert år hvor det velges et studentstyre. Lokallag finnes ved utvalgte universitet og høgskoler, og styres av inntil tre studentansvarlige. I 2010 hadde Naturviterstudentene lokallag ved universitetene i Bergen, Oslo, Tromsø, Ås (UMB), Trondheim (NTNU) og ved Høgskolen i Telemark.

SEKRETARIATET består av 11 medarbeidere og ledes av generalsekretær. De ivaretar den daglige drift, oppfølging av vedtak og bistår medlemmer og tillitsvalgte.

Naturviternes mål og politikk er befestet i to hoveddokument:

- Tariffpolitisk plattform
- Samfunnspolitisk plattform

Naturviterne er tilsluttet Akademikerne.

Funny Faces - Maja Sjøskog. Naturviternes fotokonkurranse 2010

Korte tilbakeblikk 2010

JANUAR

Naturmangfoldloven berører alle, skriver generalsekretær Merete Skaug og leder Finn Roar Bruun i en kronikk i Adresseavisen. De advarer mot at mangel på natur- og miljøfaglig kompetanse i norske kommuner hemmer arbeidet med å stanse tap av biologisk mangfold.

FEBRUAR

Det er overraskende at halvparten av spurte naturvitere i kommunal sektor er positive til kommunesammenslåing, sier leder Finn Roar Bruun i Politisk kvarter på NRK P2.

MARS

Det er viktig at årets lønnskrav sees i et langsiktig perspektiv og at spørsmålet i år står om likelønn, sier Tariffutvalgets leder Per Rønneberg Hauge ved åpningen av Tariffkonferansen 2010.

"Hvor bærekraftig er norsk landbruk?" ble diskutert på et åpent fagmøte i Oslo 2. mars. Vi trenger et robust jordbruk over hele landet og en drift som bæres av faglige kriterier, sa leder Finn Roar Bruun i sin innledning.

APRIL

Få studenter organiserer seg, viser en rapport fra forskningsstiftelsen FAFO. – Slik burde det ikke være, mener Finn Roar Bruun til studentavisa Universitas. Konsekvensene av ikke å organisere seg kan være spesielt merkbare for studenter.

MAI

Det var høy temperatur og het debatt på Naturviternes fagdag om skogens innsats for størst mulig klimagevinst.

Naturviterne og øvrige foreninger i Akademikerne gikk ut i streik i kommune-

sektoren torsdag 27. mai. Streikeuttaket var konsentrert til byer i Østfold og 19 naturvitere ble tatt ut i første streikeuttak.

I Oslo kommune og i staten kom man til enighet i lønnsoppgjøret i offentlig sektor.

Regjeringen bør ta nye grep i klimapolitikken for å redusere innenlands utslipp og satse på fornybare energikilder, sier leder av Naturviterne Finn Roar Bruun i en kommentar til det reviderte nasjonalbudsjettet.

JUNI
Onsdag 9. juni ble det enighet i lønnsoppgjøret i kommunesektoren. – Resultatet bidrar til å tette noe av lønnsgapet mellom kvinner i offentlig sektor og menn i privat sektor, sa forhandlingsleder i Akademikerne kommune, Ole Jakob Knudsen.

Naturviterne tar til orde for prosjektstøtte til kommunene slik at de blir bedre i stand til å følge opp nasjonale mål på miljøområdet. Saken ble reist i Stortinget 7. juni av Venstres representanter Trine Skei Grande og Borghild Tenden.

Ida Viddal Vartdal, studentkontakt UMB

AUGUST
Ida Viddal Vartdal blir Naturviternes første faste studentkontakt ved UMB.

SEPTEMBER
Ny hovedavtale 2010-2012 fremforhandles mellom NHO og Naturviterne

OKTOBER
Naturviterne synes det er positivt at Regjeringen i forslag til statsbudsjett vil styrke Artsprosjektet. - Men hva får vi igjen

av disse pengene, spør leder Finn Roar Bruun. - At Rødlista faktisk blir kortere hadde vært en fin måte å måle bevaring av artsmangfoldet på, sier han.

NOVEMBER
Biomangfoldåret 2010 er i ferd med å svinne hen i et gjørmeslagsmål, skriver Finn Roar Bruun i en kronikk i Aftenposten. Han etterlyser klarere mål og prioriteringer i miljøpolitikken.

Norske kommuner er i liten grad forberedt på kommende klimaendringer. Naturviterne etterlyser mer fokus på naturfaglig kunnskap og kompetanse i lokal forvaltning når Klimatilpasningsutvalget legger frem sin rapport "Tilpasning til eit klima i endring".

Naturviterforum 2010 arrangeres på Sundvolden hotell for fjerde år på rad. Årets tema er Natur og vitenskap.

DESEMBER
PISA-tallene 2009 viser at norske 15-åringers kunnskap i matematikk og naturfag fortsatt kan forbedres betydelig. Naturviterne etterlyser sterkere satsing på fagspesialister i skolen.

Saker der Naturviterne har levert høringsuttalelser i 2010

- Innspill til statsbudsjett 2010
- Høring: Utkast til ny jordskiftelov
- Høring: Vernehjemmel for matjord i Jordloven
- Et forsknings- og rekrutteringsprogram knyttet til Artsprosjektet må på plass i 2011
- Høring: Forslag til ny norsk yrkesklassifisering
- KLIMAKUR 2020
- NOU 2010:1 Medvirking og medbestemmelse i arbeidslivet
- Innspill i Regjeringens melding til Stortinget om landbruk (landbruks- og matmeldingen)
- Høring: Forslag til forskrift om utsetting av utenlandske treslag
- Høring – Oppdatering av forvaltningsplanen for Barentshavet - Lofoten

Kronikk mandag 01. 02. 2010

Naturmangfold berører alle

I dag, 1. februar 2010, åpner den internasjonale Trondheims-konferansen om naturmangfold. Her blir Naturmangfoldåret offisielt åpnet. Nye internasjonale mål for å stoppe tapet av klodens mangfoldige biologi skal diskuteres i FN regi.

Mangel på natur- og miljøfaglig kompetanse i norske kommuner hemmer arbeidet med å stanse tap av biologisk mangfold. En av prioriterte er at kommuneforvaltningen tjener lite på å skaffe seg egne fagfolk på natur og miljø. God gjennomføring av miljø- eller landbruksplikt fører ikke til mer penger overført til kommunene, men kommunepolitikernes prioriteringer blir tropet av oppgaver som skole, helse og omsorg. På er i bid om hva som vinner om kommuner må velge mellom tilfredsstillig fagfolk på planlegemmet eller i forvaltningen av stor sekvenser.

Kan det være at det er samfunnsmæssig for høl vanlige borgere å få øye på hva som står på spill i natur- og miljøforvaltningen? Tenker vi oss godt om ser vi det opplagte. God natur- og miljøforvaltning vemer livet: Verdien av vedfunkjerende økosystemer er høy. Ekosystemer kan ville seg å ha enorm betydning for menneskeheten. Det gir grunn til ettertanke.

Rett på spissen. Norge består av 95 prosent natur og 5 prosent kultur (3,9 millioner og 1,8 bebygd areal). All natur blir forvaltet av vårt 430 kommuner. Kommuneforvaltningen må bidra til å gjennomføre både lokal og nasjonal miljøpolitikk. Det bør ikke være noen bombe at ikke jobber bør utføres av fagfolk kompetent arbeidskraft.

Den største utfordringen er at det er for lite kompetanse og at fagmiljøene er for små i kommunene. Små fagmiljøer gir ikke nok for faglig vekst og utvikling. Overskridende svarer helsjerten at de er positive til kommunesammenslåinger for å få bedre fagmiljøer. Svarene kommer fra mannesker som gjerne er mer dialoksvennige enn folk flest. Mange har valgt utdannelse og bosted for en jobb i statistiere.

Naturvitenes undersøkelse viser at det foreligger en lavt ressursbud og forskning til naturmangfoldsloven i kommunene. 3 av 4 fagfolk svarer at konsekvensene av loven i liten eller ingen grad er diskutert i kommunen. Halvparten blir ikke på at det vil være tilfredsstillig med ressurser til å følge opp loven eller intensjonen.

Opplæringsbehovet er stort. 4 av 5 saksbehandlere ser de har behov for opplæring i hvordan loven skal håndteres. Hyppigheterene skal i gang med et opplæringsprogram i lik, og det er stort behov for at dette arbeidet lykkes.

Hva betyr mangelen på ressurs og kompetanse?

Miljøsaken handler mye om samfunnets kompenser av aktiviteter for at vi skal skire en bærekraftig trend. Dette vil si at vi vil ta vare på fellesgoder som ren luft, rent vann, dyre- og plantearter og deres leveområder. For å få til dette må demokratiet handle med fullmakt til beste for alle. Fagkompetansen står sentralt i vårt demokrati. Den er grunnlag for beslutninger enten du befinner deg på Stortinget eller lokalt i din kommune. Vektlen må baseres på

KRIKKORD

Skole Tap Kultur Miljø

OPP AV GJØRMA. Biomangfoldåret 2010 er i ferd med å svinne hen i et gjørmeslagsmål.

Slagsmål om naturen

Kronikk

FINN ROAR BRUUN
leder, Naturvitene

Naturmangfold. Vi ser departement stå mot departement, miljøbevegelse mot næringsorganisasjoner, forsker mot forsker. Slik går det når vi ikke engang er enige om hvordan vi skal måle det vi vil bevare. Dette svekker prioriteringen av naturmangfold.

«FNs internasjonale naturmangfoldår» hadde som mål å stanse tapet av biologisk mangfold innen 2010. Men da det 10. partsmøtet i Konvensjonen om biologisk mangfold (CBD) åpnet i Nagoya i Japan 18. oktober, satte CBDs leder Ahmed Djoghlaf tonen allerede i sin åpningstale: «Vi har mislykkes, individuelt og kollektivt, i å oppfylle løftet som 150 stataledere og regjeringer ga, om å redusere tapet av naturmangfold innen 2010».

rekke måter å måle rødlisten, naturindekorer og departemen- ner disse målene og em. De blir ikke tas. Prioriteringen not næringsinteres- Særlig der det er mål må man syn-

egger frem sin re- gde og sårbare ar- ansen i Stjørdal 9. asimistiske milje- rofeter trekke mot det biolog- er større nå enn ass for at Regje- evilger 575 millio- pen neste år – re. I foregangs- t det samme som ter med å defi- bevare, hvordan og hvilke krite- for å måle om vi alle mot alle, en like mye om

kere og næ- nnet innen logisk mang- n rødlisten r bare rett og vanlige i Nor- ig bestand tt for høyt. n fra Direk- DN), som må- biologisk ene ved

trend for de og kultur- natur har 0. Det må te tyder på rskap til g å finne

te verdi på natur, og våge å prioritere og samfunnsverdier»

Det er ingen usikker trend når det forsvinner 20 000 mål god dyrkbar mark i løpet av ett eneste år, skriver Finn Roar Bruun.

NTB SCIBA / LARGE

noen som bryr seg om den utenfor de indre sirkler på miljøsiden.

Innebygd skepsis. Miljøforvaltningen har en innebygd skepsis til å tallfeste ting. Det er Finansdepartementet, med sitt sett av 18 bærekraftindikatorer, som har det overordnede ansvar for bærekraft. Indikatorene er en del av nasjonalbudsjettet, der det hevdes – ikke overraskende – at vi er på rett vei. På enkelte områder er det riktignok problemer. Blant hekkende fugl i økosystemer på land, for kystvannets økologiske status og når det gjelder en irreversibel avgang på produktivt areal, defineres utviklingen som «en usikker trend». På godt norsk betyr det at «ting går dårlig». For det er ingen usikker trend når det forsvinner 20 000 mål god dyrkbar mark i løpet av ett eneste år. Finansdepartementets bærekraftindikatorer er en god start, men de må forbedres og tallfestes på en særlig måte.

Nye norske arter. Dette underbygger behovet for godt forankrede begreper og nøytrale beregningsmåter som kan fortelle oss om vi nærmer oss målet. Det norske Artsprosjektet har som målsetting å lete aktivt etter nye norske arter. De vil finne kryp og vekster ingen har sett før. Det vil gjøre rødlisten lengre, fordi vi ikke vet nok om bestandsstørrelser og leveområder på disse nye artene til å fastslå at de ikke er truet. Sjeldne arter er nettopp det; sjeldne. Dermed finner vi dem ikke så ofte. Det kan være helt naturlig. De kan også være truet. Uansett blir rødlisten lengre –og dermed har vi mer mangfold som vi må verne.

Mange legger så stor vekt på naturens egenverdi, at de ikke vil verdsette natur i kroner og øre. Miljøsiden må våge å sette verdi på natur, og våge å prioritere mellom ulike naturverdier og samfunnsverdier. Verdisettingsteori forutsetter at noen er villig til å betale det det er verdt. Man forutsetter altså et marked. En av miljøsidens største utfordringer er at man ikke **aksepterer markedets evne** til å sette verdier. Dermed melder man seg ut av den avveiningen som skjer hver dag ute blant privatpersoner, i kommuner og i bedriftene. Samfunnet vil alltid måtte vekte mellom bevaring av biologisk mangfold og annen antatt nytteeffekt.

Tydelige kriterier. Denne avveiningen må bli åpen og bevisst, ikke minst stiller den krav til at kriteriene er tydelige og forutsigbare. Kunnskapsgrunnlaget innen naturvitenskap og økonomi må bli bedre. Det må være mulig for bonden, bedriftseieren og kommunene å finne ut om en gitt aktivitet gir større eller mindre biologisk mangfold. I dag er mangfoldsbegrepet for abstrakt og uhåndgripelig for det lokale nivået. Noen vil bevare alt, men alt kan ikke bevares. Lite vil hjelpe miljøsøkampen mer enn gode verktøy for å måle miljøgevinsten av ulike valg og satsinger.

Miljøforvaltningens største suksesser er der hvor de har gått aktivt inn med tiltak; slått av enger, kalking av vassdrag, utsetting og föring av fjellrev. Dette er også blant tiltakene med størst legitimitet hos befolkningen. Det forutsetter et godt faglig kunnskapsgrunnlag, kombinert med lokalkunnskap. Disse suksessene bør gi en pekepinn om hva som er god miljøforvaltning i fremtiden: Aktive tiltak i samarbeid med lokalbefolkning og næringsliv, basert på kompetanse om naturen, med målbare kriterier for biologisk mangfold som forstås av alle.

Lokalsamfunn. Naturen ligger alltid i et lokalsamfunn, og der må man lykkes for at nye mål om å redde arter skal lykkes, også internasjonalt. Dette fordrer klare prioriteringer og tydelige mål. Bruk og vern må kombineres for at begge skal være bærekraftig. Da må man opp av gjørma og bli enige.

▲ Faksimile: Kronikk Aftenposten

◀ Faksimile: Kronikk Adresseavisa

NATURVITERNE – STAT

Per Olav Aslaksen, Anne Thorine Lundstein, Siri Svendgård-Stokke, Liv Marit Rui

Lønnsutvikling og lønnsoppgjør

- **LØNNSUTVIKLING FOR STATLIGE ANSATTE MEDLEMMER: ØKNING 5,3 %, GJENNOMSNITTLIG ÅRSLØNN KR. 477 000,–**

Det mest sentrale temaet under hovedtariffoppgjøret i 2010 var likelønn, og resultatet partene kom til enighet om etter mekling hadde en klar kvinneprofil på alle elementene benyttet i oppgjøret. Den samlede økonomiske rammen på oppgjøret endte på 3,3 %, hvorav 0,6 % er overheng fra 2009 og 0,4 % er beregnet glidning. Den disponible rammen ble dermed på 2,3 % fordelt på generelle tillegg, sentrale justeringer og lokale forhandlinger.

Det ble gitt et generelt tillegg med virkningsdato 1. mai med følgende innretning:

Ltr. 1-29	stigende fra kr 7.100,- til kr 9.600,-
Ltr. 30-59	kr 9.700,-
Ltr. 60-95	2,1 %

A-tabellen ble i tillegg utvidet med 3 lønnstrinn.

Det ble avsatt 1 % til sentrale justeringsforhandlinger med virkningsdato 1. juli, og 0,9 % til lokale forhandlinger (inkludert resirkulerte midler) med virkningsdato 1. september.

Innplasseringen av arbeidstakere med høyere akademisk utdanning ble endret fra lønnstrinn 42 til lønnstrinn 45 ved tilsetting etter 1. mai 2010.

Ellers ble det enighet om en bestemmelse om lønnssamtale som lyder "Arbeidstaker har rett til en årlig samtale om kompetanse, ansvar, likelønn og karriereutvikling. Samtalen skal bidra til likelønn mellom kjønnene".

Styret i Naturviterne - Stat:

- PER OLAV ASLAKSEN (LEDER)
- ANNE THORINE LUNDSTEIN (NESTLEDER)
- KJETIL LERFALL
- LIV MARIT RUI
- SIRI SVENDGÅRD-STOKKE
- INGER ANTONSEN (VARA)

Styret har behandlet krav til forhandlinger, høringer, kurs og opplæringsaktiviteter.

I 2010 ble det holdt konferanser for regiontillitsvalgte i Mattilsynet og Statens Vegvesen i henholdsvis januar og juni. Høstkonferansen for tillitsvalgte i statssektoren ble holdt i Stockholm i september. Sentrale temaer på konferansen var hovedtariffoppgjøret 2010, lønnssamtaler og erfaringer med lokal lønnsdannelse i Sverige.

Naturviterne arrangerte tariffkonferansen 17.-18. mars 2010, og som en del av denne hadde statlig sektor sin egen samling.

NATURVITERNE – PRIVAT

Knut Røst, Rita Drangsholt Jaksjø, Peter F. Bevan, Gustav Karlsen, Ragnhild Borchsenius

Lønnsutvikling og lønnsoppgjør

- LØNNSUTVIKLING FOR PRIVAT ANSATTE NATURVITERE VARIERER EN GOD DEL:
  ØKNING 5,3 %, GJENNOMSNITTLIG ÅRSLØNN KR. 488 000,-

De fleste tariffavtaler i privat sektor ble reforhandlet i 2010, og man kom til enighet uten brudd og mekling. Det er også kommet til enighet i de fleste lokale forhandlinger, med vekslende resultater.

De virksomhetene hvor det ble forhandlet sent på året ser ut til å ha fått et noe bedre oppgjør, antakelig fordi usikkerheten knyttet til bedriftenes finansielle situasjon er blitt mindre.

Hovedavtalen for NHO-området ble reforhandlet og er trykket opp til bruk for tillitsvalgte.

Norges Fjellstyresamband meldte seg inn i KS Bedrift i 2010. Forhandlingene om ny tariffavtale var krevende, men den nye avtalen er nå tilpasset avtaleverket i KS Bedrift. Fra 2011 er Fjelloppsynet en del av KS-området.

Styret i Naturviterne – Privat:

- PETER F. BEVAN (LEDER)
- KNUT RØST (NESTLEDER)
- BRITA DRANGSHOLT JAKSJØ
- GUSTAV KARLSEN
- RAGNHILD BORCHSENIUS
- LIV-EDEL BERG (VARA)
- JON STAMNES (VARA)

Naturviterne - Privat har tillitsvalgte i de fleste bedrifter hvor det finnes bedriftsgrupper. I større virksomheter er det også plasstillitsvalgte spredt rundt i landet. Aktivitetsnivået er ulikt, og vi opplever at de fleste har et godt grep om de årlige lønnsforhandlingene.

Styret har hatt styremøter etter behov og behandlet krav til sentrale forhandlinger om tariffavtalen, hovedavtalen og særavtaler, høringer, organisasjonsmessige saker og kurs/opplæring. Det har vært mye fokus på pensjonsspørsmål og arbeidet med ny samfunnspolitisk plattform for Naturviterne i 2010.

Naturviterne arrangerte tariffkonferansen 17.-18. mars 2010, og som en del av denne hadde privat sektor sin egen samling. Naturviterne arrangerte også en felles samling med arbeidsgiverne i NHO-området i september.

NATURVITERNE – KOMMUNE

Vebjørn Knarrum, Heidi Amundsen, Hanne Lykkja og Ragnhild Saakvitne

Lønnsutvikling og lokale forhandlinger

- LØNNSUTVIKLING KOMMUNALT ANSATTE MEDLEMMER: 5,2 %, GJENNOMSNITTLIG ÅRSLØNN KR. 467 000,-

Ved tariffoppgjøret i 2010 kom partene ikke til enighet ved forhandlingene og saken ble oversendt riksmeklingsmannen til behandling. Etter 3 ukers mekling var ikke riksmeklingsmannen i stand til å legge frem et forslag til løsning. Det betyr at alle fagforeningene var ute i streik. Naturviterne/Akademikerne ønsket ikke dette, men det var ikke mulig å unngå streiken. Det var medlemmer i Fredrikstad, Sarpsborg, Halden, Moss og Østfold Fylkeskommune som streiket på vegne av fellesskapet. De streikende gjorde en god jobb, og etter 2 ukers streik kom partene frem til enighet om en ny tariffavtale, som ga en høyere økonomisk ramme enn det tilbudet fra KS hadde vært når streiken startet.
Det ble sendt ut en e-post med informasjonsskriv til alle medlemmene i Naturviterne - Kommune i forkant av de lokale forhandlingene. Dette dokumentet tar for seg de fleste sider ved forhandlinger etter kapittel 3 og 5 i KS-området.

Lønnsforhandlinger etter kapittel 5 ble gjennomført i KS-området i løpet av høsten. Det var mye diskusjoner om virkningsdato i år, ettersom KS hevdet at virkningsdatoen måtte være etter at streiken var over den 10. juni. Det ser ut som Naturviterne har gjort det bra i de lokale forhandlingene, og at resultatet blir over 5 % i gjennomsnittlig lønnsøkning i 2010.

Naturviterne-Kommune har brudd forhandlingene i 19 kommuner, hvorav 1 har benyttet pendelvoldgift som voldgiftsløsning.

FYLKESKONTAKTER

Naturviterne-Kommune hadde fylkeskontakter i 17 av 19 fylker i 2010. Det mangler fylkeskontakt i Oslo og Hedmark. Det er behov for et noe høyere aktivitetsnivå blant noen av fylkeskontaktene. Aktiviteten i fylkene er forskjellig, men ved de lokale forhandlingene er det mange som kontakter fylkeskontakten for bistand eller råd.

Det ble arrangert et eget kurs for styret og fylkeskontaktene i september. Temaene var utviklingen av Naturviterne - Kommune, tariffoppgjørene, fylkeskontaktenes rolle, lønnsstatistikk og generelle orienteringer.

Styret i Naturviterne – Kommune:

- VEBJØRN KNARRUM (LEDER)
- HEIDI AMUNDSEN (NESTLEDER)
- HANNE LYKKJA
- RAGNHILD SAAKVITNE
- ATLE WORMDAL

Det har vært endringer i styret i løpet av året. Leder Per Rønneberg Hauge skiftet jobb til statlig sektor, og gikk ut av styret høsten 2009. Nestleder Heidi Amundsen ønsket ikke å ta over som leder på grunn av jobb/familiesituasjonen. Styremedlem Vebjørn Knarrum ble valgt til leder, og han gikk inn i Hovedstyret på vegne av kommunal sektor.

Hanne Lykkja byttet jobb til privat sektor og gikk dermed ut av styret i Naturviterne - Kommune. Atle Wormdal (2. varamedlem) kom inn som styremedlem da både Hauge og Lykkja gikk ut. Ved årsskiftet består styret av Vebjørn Knarrum (leder), Heidi Amundsen (nestleder), Ragnhild Saakvitne og Atle Wormdal.

Styret har hatt styremøter etter behov og behandlet krav til sentrale forhandlinger om tariffavtalen, hovedavtalen og særavtaler, høringer, organisasjonsmessige saker og kurs/opplæring.

Naturviterne arrangerte tariffkonferansen 17-18. mars 2010, og som en del av denne hadde kommunal sektor sin egen samling.

NATURVITERSTUDENTENE

2010 var preget av høy aktivitet for studentene i Naturviterne. Seks lokallag har gitt medlemmene mange ulike og gode tilbud. 4.-5. mars samlet Naturviterstudentene seg til Studentmøte 2010 på Håndverkeren i Oslo. Alle lokallag var representert og de 20 delegatene fikk i løpet av samlingen med seg lederopplæring, festmiddag og ordinære landsmøtesaker.

Medlemsveksten er fortsatt god blant studentene. I 2010 var det for første gang over 1000 studentmedlemmer i foreningen. Dette er takket være aktive studenter som står på stand og verver. Høstens studentkampanje resulterte i 349 nye medlemmer. Lokallaget ved NTNU utmerket seg spesielt ved å verve 135 stk, og to av deres studentrepresentanter fikk både første og andre plass i studentenes interne vervekonkurranse.

Flere lokallag har også hatt en god tilførsel av nye aktive i lokallaget. UMB har i løpet av året gått fra fire til 17 aktive studenter i lokallaget. Hovedårsaken til det er at Naturviterne har fått en egen studentkontakt på UMB, som har gjort en svært god innsats.

Naturviterne har opprettholdt et godt tilbud av kurs og aktiviteter til studentmedlemmene. Det har blitt gjennomført alt fra jobbsøkerkurs, fagmøter og karrieredager til Memokurs, hyttetur og grøtfest. Årets nyvinninger har vært besøk og omvisninger på flere av landets bryggerier og sjokoladefabrikker.

Styret i Naturviterstudentene

- ANJA JOHANSEN HAUGERUD, NTNU (LEDER)
- KJETIL SIGVALDSEN, HIT (NESTLEDER)
- MAGNHILD HAUGE OPPEDAL, UIB
- HAGER DEBECH, NTNU
- MAIKEN REITAN, NTNU
- BENTE SKOTTVOLL, UIT (1. VARA)
- MANUEL ECHEVERRIA (2. VARA)
- LISE BJERKE (3. VARA)

Naturviterne har aktive lokallag ved følgende universitet og høgskoler:

- Høgskolen i Telemark, avd. Bø (HiT)
- Norges Teknisk-Naturvitenskapelige Universitet (NTNU)
- Universitetet for Miljø- og Biovitenskap (UMB)
- Universitetet i Bergen (UiB)
- Universitetet i Oslo (UiO)
- Universitetet i Tromsø (UiT)

Sammendrag lønnsutvikling 2010

Lønnsstatistikkundersøkelsen viser at det ble en bedre lønnsutvikling for medlemmene i 2010 enn i 2009. Prosent lønnsøkning ble nesten fordoblet fra 2,7 til 5,3 %. Lønnsutviklingen var ganske lik i de tre sektorene kommune, stat og privat, men innen privat sektor er det store forskjeller.

- Gjennomsnittlig lønnsvekst var 5,3 %
- Gjennomsnittlig årslønn for alle medlemmer er nå kr 477 000,-

- Kommune økning 5,2 %, gjennomsnittlig årslønn 467 000,-
- Stat økning 5,3 %, gjennomsnittlig årslønn 477 000,-
- Privat økning 5,3 %, gjennomsnittlig årslønn 488 000,-

Ved å se på medianverdiene i tillegg til gjennomsnittsverdiene, får man et utdypet bilde av medlemmenes lønnsforhold. For alle sektorer ser vi at medianverdiene ligger lavere enn gjennomsnittet. Det betyr at det er større spredning på lønningene i øvre halvdel av medlemsmassen. Dette er tydeligst i privat sektor.

Det betyr altså at lønningene er mer sammenklemt i kommunal og statlig sektor enn i privat sektor. I privat sektor er det flere lønninger som går høyere opp.

Fantastisk ansvarsområde - Kristin G. Sandnes

Medlemsutvikling i årene 2005-2010

Naturviterne hadde 5 677 medlemmer pr. 31.12.2010:

- 1.412 medlemmer jobber i kommunal sektor
- 1.299 medlemmer jobber i statlig sektor
- 1.175 medlemmer jobber i privat sektor
- 826 medlemmer er studenter
- 107 medlemmer er selvstendig næringsdrivende
- 463 medlemmer er pensjonister
- 391 medlemmer er nyutdannede

Medlemsveksten i 2010 var på 239 medlemmer. Det ga en prosentvis vekst på 4,39 %. 144 av nettoveksten er yrkesaktive medlemmer, og 95 er studenter.

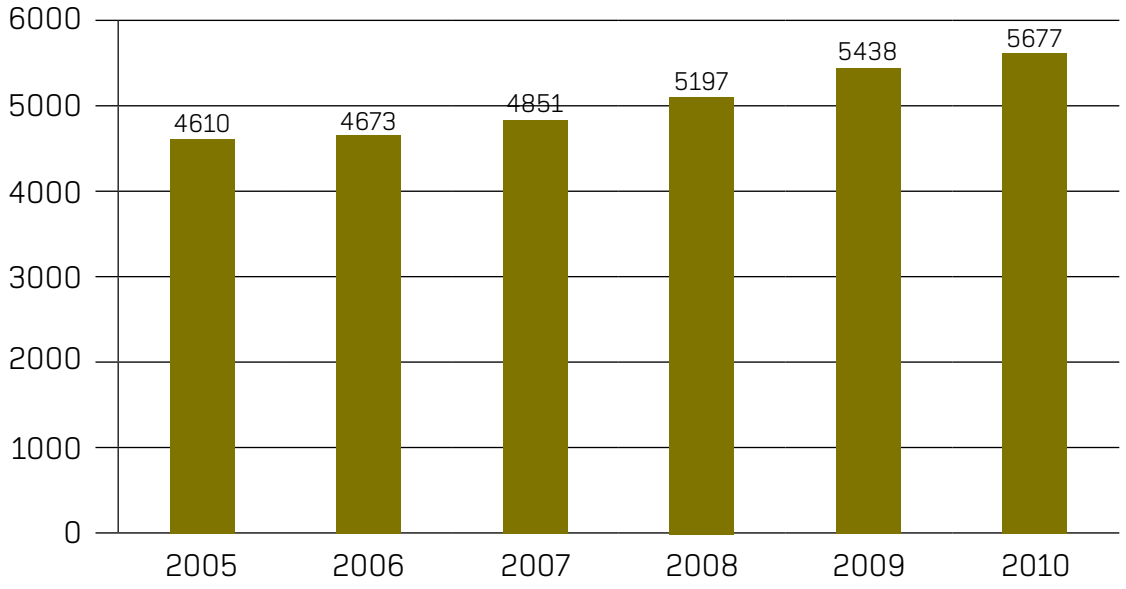

Resultat medlemstilbud

Naturviternes kjernevirksomhet er å jobbe for medlemmenes lønns- og arbeidsvilkår. Det tilbys omfattende service til medlemmer som står i en kritisk fase i arbeidsforholdet. Oppsigelser, omstillinger og nedbemanninger eller arbeidsmiljøproblemer har store konsekvenser for den enkelte, og dette arbeidet har derfor høy prioritet. Naturviterne skal også fremme medlemmenes økonomiske og faglige interesser bl.a. gjennom å tilby medlemsfordeler.

MEDLEMSTILBUDENE I 2010 VAR:

- Bistand i lønns- og tariffspørsmål
- Juridisk rådgivning og bistand i arbeidslivsspørsmål
- Advokathjelp i privatsaker
- Billig lån og forsikring gjennom DnB NOR / Medlemsrådgiveren
- Kurs og konferanser
- Karrieretesten (HPI: Hogans personlighetsinventorium)
- Tidsskriftet Naturviteren
- Medlemssider på internett - Medlemsnett
- Elektronisk nyhetsbrev
- Faglige nettverkssamlinger
- Rabattavtaler på hotell
- Tilbud for studenter

VAKTTELEFON OG RÅDGIVNING PÅ E-POST

Naturviternes vakttelefon og e-posttjenesten spor@naturviterne.no er flittig brukt av medlemmene. Henvendelsene dreier seg om alle arbeidslivets sider, men det er en klar overvekt av spørsmål om lønn.

Vakttelefonen har åpningstid alle hverdager fra kl. 09.00 til kl. 15.00.

KURS OG KONFERANSER GJENNOMFØRT I 2010

- Grunnkurs for tillitsvalgte
- Grunnleggende kurs i forhandlinger
- Jus i arbeidslivet
- Karrieredager
- Kurs for erfarne tillitsvalgte
- Kurs for fjelloppsynet
- Kurs for fylkesmannsembetene
- Kurs i presentasjonsteknikk
- Landsmøtet
- Ledernettverk
- Lærerkurs
- MEMO-kurs
- Naturviterforum
- Nettverkssamling for nyutdannede
- Samling tillitsvalgte i Vegvesenet
- Studentlandsmøte
- Studentstyrekurs
- Tariffkonferansen
- Videregående kurs forhandlinger

MEDLEMSMØTER

Naturviterne inviterer i løpet av året til en rekke medlemsmøter rundt omkring i landet. Hensikten er å tilby en møteplass hvor medlemmene kan møte sin fagforening, og få anledning til å bli bedre kjent med virksomheten og bygge relasjoner til andre medlemmer.

I 2010 ble det gjennomført medlemsmøter i:

- Trondheim
- Førde
- Moss
- Drammen
- Hamar
- Sandnes
- Bergen
- Tromsø

Følg naturviterne på Facebook og Twitter

MEDLEMSINFORMASJON

Foreningen står som utgiver av tidsskriftet Naturviteren. Bladet kom ut med fire temanummer i 2010:

1. Naturmangfold
2. Jord
3. Skog
4. Natur og vitenskap

BRUK AV SOSIALE MEDIER

I 2010 fortsatte arbeidet med å være synlige i sosiale medier på web. Kanaler og plattformer der Naturviterne er aktive:

- Blogg Finn Roars Blogg
- Facebook grupper for Naturviterne og Naturviterstudentene
- Twitter gruppe for Naturviterne
- You Tube side med videoer
- Ustream streaming av lyd og bilde fra Naturviterforum

Nettsidene på www.naturviterne.no ble i 2010 lastet ned 241.898 ganger. Sidene hadde 89.651 unike brukere.

Miljørapportering

Naturviterne er Miljøtårnbedrift og leverer årlige miljørapporter. I samarbeid med CO2Focus kjøpes det klimakvoter etter ACAM® modellen og det kompenseres for alle egne utslipp av CO2.

Naturviterne

KYOTO PROTOCOL CO2 KLIMANØYTRAL ORGANISASJON

KLIMASERTIFIKAT 2010

CO2focus Klimasertifikat™ er tildelt ***Naturviterne***, som har avgitt klimaregnskap i henhold til The Greenhouse Gas Protocol og har kompensert for egne utslipp av CO_2. Beregningen av CO_2-utslippene er på totalt 31 tonn CO_2 og inkluderer kilometergodtgjørelse, flyreiser og strømforbruk, samt papir og restavfall. ***Naturviterne*** har med dette kjøpt inn FN-sertifiserte klimakvoter tilsvarende et totalt utslipp på **31 tonn CO_2**.

Klimakvotene er utstedt av FN og kalles CER (Certified Emission Reduction). Disse er en del av Kyotoavtalens globale mekanisme for å bekjempe klimatrusselen, kalt den grønne utviklingsmekanismen. CER er et kvalitetsstempel for en offisiell klimakvote som både garanterer reduksjon i klimagassutslipp og støtter bærekraftig utvikling i utviklingsland.

Når FN utsteder en CER betyr det at reduksjonen i klimagassutslippene allerede har funnet sted. Gjennom å kjøpe en FN-godkjent klimakvote finansierer dermed **Naturviterne** et klimareduserende tiltak tilsvarende sertifikatets pålydende. CER-kvotene tas ut av markedet og slettes.

For mer informasjon om klimakvoter og hvilket prosjekt ditt sertifikat er knyttet til, se http://unfccc.int/2860.php prosjekt **nr. 1104 Ancon EcoMethane deponigassprosjekt i Peru** eller www.co2focus.com

Oslo, 22. juni 2010

Jan Willy Elmenhorst Larsen

Jan Willy Elmenhorst Larsen
CO2focus AS

CO_2focus

For mer informasjon om CO2focus, se www.co2focus.com

ØKONOMI OG DRIFT

I samsvar med Regnskapslovens §§ 3 og 4 bekreftes det at forutsetningen om fortsatt drift er lagt til grunn ved utarbeidelse av regnskapet.

Resultatet for 2010 var 1 416 885. Naturviterne hadde i 2010 samlede inntekter på 14, 96 millioner kroner.

De største utgiftspostene i 2010 var:

- Arbeidskraft ca. 6,7 millioner kroner
- Medlemsservice/drift ca. 1,8 mill kroner
- Politisk virksomhet og driften av det politiske apparatet ca. 2,45 millioner kroner
- Informasjon og verving ca. 1,5 millioner kroner
- Bidrag til Akademikerne og andre organisasjoner ca. 0,9 millioner kroner
- Drift av studentorganisasjonen ca. 0,4 millioner kroner

Naturviternes viktigste eiendel er eierandelen i Keysers gate 5. Likviditeten er god. Den økonomiske situasjonen i Naturviterne er dermed stabil og trygg. Som dominerende inntektskilde er kontingenten fra medlemmene avgjørende for forbundets virksomhet.

Sekretariatets arbeidsmiljø fungerer bra med en daglig åpen kommunikasjon og internsamlinger, statussamtaler og ukentlige sekretariatsmøter. Det ble avholdt utviklingssamtaler på høsten og lønnssamtaler på våren. Sykefraværet i 2010 lå på 1,45 %.

REGNSKAP 2010

Vedlagt følger resultatregnskap og balanse med noter, regnskap for Aksjonsfondet og regnskap for Kapitalfondet.

Resultatregnskap 2009	Resultat 2010	Budsjett 2010	Resultat 2009	Avvik i kr	Noter
INNTEKTER					
Kontingent (brutto)	14 778 585	14 665 324	13 807 814	113 261	1
- tap på krav	-176 488	-100 000	-88 382	-76 488	
Kontingent (netto)	14 602 098	14 565 324	13 719 432	36 774	
Annonser	300 007	300 000	279 180	7	2
Andre inntekter	53 748	41 000	74 759	12 748	3
SUM INNTEKTER	**14 955 852**	**14 906 324**	**14 073 371**	**49 528**	
SENTRALE STYRER OG KOMITEER					4
Forbundsledelse	875 862	925 000	863 879	49 138	
Hovedstyret	254 676	220 000	205 651	-34 676	
Tariffkonferanse	111 071	100 000	55 619	-11 071	
Jubileum	155 179			-155 179	
Kontroll- og valgkomite	845	10 000	29 512	9 155	
NLR-konferanse	10 770	25 000	101 172	14 230	
SUM	**1 408 402**	**1 280 000**	**1 255 833**	**–128 402**	
POLITISK AKTIVITET					5
Tariffutvalg	388 317	500 000	799 430	111 683	
Nettverk/Samf.pol.utv.	302 737	200 000	340 680	-102 737	
Naturviterforum	166 048	250 000		83 952	
Karriererådgivning	62 069	120 000		57 931	
Regionale medlemsmøter	62 938	75 000		12 062	
Faglige arrangementer	61 462	50 000	56 476	-11 462	
SUM	**1 043 571**	**1 195 000**	**1 196 585**	**151 429**	

Resultatregnskap 2009	Resultat 2010	Budsjett 2010	Resultat 2009	Avvik i kr	Noter
ANDRE ORGANISASJONER					6
Kontingent Akademikerne	895 636	1 020 000	890 854	124 364	
Andre kontingenter	42 333	50 000	36 332	7 668	
SUM	**937 969**	**1 070 000**	**927 186**	**132 032**	
ARBEIDSKRAFT					7
Lønn ansatte	5 272 064	5 500 000	5 157 320	227 936	
Frikjøp OJK	-419 548	-205 000	-404 578	214 548	
Pensjonsforsikr.& sos. utg.	1 704 558	1 875 000	1 711 667	170 442	
Rekruttering	52 424	100 000	52 238	47 576	
Opplæring ansatte	82 589	150 000	99 812	67 411	
SUM	**6 692 088**	**7 420 000**	**6 616 458**	**727 912**	
DRIFT					8
Drift/vedlikehold	388 512	360 000	435 245	-28 512	
IT-kostnader	532 182	550 000	498 859	17 818	
IT-kostnader - nyinnkjøp	88 035	100 000	50 725	11 965	
Maskiner, inventar, utstyr	23 756	100 000	72 805	76 244	
Porto/telefon	276 971	350 000	340 383	73 029	
Kontorrekvisita/Faglitteratur	192 324	200 000	243 787	7 676	
Diverse honorarer	164 039	100 000	70 875	-64 039	
SUM	**1 665 819**	**1 760 000**	**1 712 679**	**94 181**	
MEDLEMSSERVICE					9
Reise ifm medlemskontakt	161 128	250 000	221 385	88 872	
SUM	**161 128**	**250 000**	**221 385**	**88 872**	
KURS/OPPLÆRING					10
Kurs / opplæring	-335 418	100 000	370 449	435 418	
SUM	**–335 418**	**100 000**	**370 449**	**435 418**	
VERVING					11
Verveaktivitet	186 849	100 000	73 306	-86 849	
Vervepremier	15 462	100 000	94 789	84 538	
SUM	**202 311**	**200 000**	**168 094**	**–2 311**	
INFORMASJON					12
Informasjon	337 858	175 000	674 143	-162 858	
Profileringsartikler	152 269	200 000		47 731	
Markedsføring	257 432	340 000		82 568	
Naturviteren	525 105	700 000	585 532	174 895	
SUM	**1 272 664**	**1 415 000**	**1 259 675**	**142 336**	

Resultatregnskap 2009	Resultat 2010	Budsjett 2010	Resultat 2009	Avvik i kr	Noter
STUDENTER					13
Honorar studentansvarlig	6 131	15 000	10 000	8 869	
Studentkontakt	19 169			-19 169	
Naturviterstudentene	19 882	30 000	90 067	10 118	
Studentstyret	53 581	50 000		-3 581	
Studentlandsmøtet	55 630	60 000		4 370	
Kurs	34 216	30 000	29 126	-4 216	
Ulykkesforsikring studenter	159 990	150 000	137 293	-9 990	
Studentkampanje	53 557	50 000	49 007	-3 557	
SUM	**402 156**	**385 000**	**315 493**	**-17 156**	
SUM KOSTNADER FØR FINANS	**13 450 689**	**15 075 000**	**14 043 838**	**1 624 311**	
DRIFTSRESULTAT	**1 505 164**	**-168 676**	**29 533**	**1 673 840**	
FINANS					
Finans- og rentekostnader	-520 345	-300 000	-256 308	-220 345	14
Finans- og renteinntekter	+432 066	+550 000	+727 251	-117 934	15
SUM	**-88 279**	**+250 000**	**+470 943**	**-338 279**	
RESULTAT FØR AVSETNINGER:	**1 416 885**	**81 324**	**500 476**		

AVSETNINGER	2010	2009
Til disposisjonsfondet	1 157 748	0
Til kapitalfondet (1 %)	14 169	5 005
Til hovedstyrets disposisjon	244 968	495 472
RESULTAT	**1 416 885**	**500 476**

Noter til resultatregnskapet pr. 31.12.2010

1 - Kontingenter: Netto kontingentinngang utgjør kr 14 602 098,- for 2010. Dette er kr 36 774,- over budsjett. Årets konstaterte tap er på kr 176 488,-.

2 - Annonseinntekter: Annonseinntektene er knyttet til Naturviteren og stillingsannonser på www.naturviteren.no. Annonseinntektene er i henhold til budsjett.

3 - Andre inntekter: Andre inntekter er salg av t-skjorter og karrieresamtaler, og utgjør til sammen kr 53 748,-.

4 - Sentrale styrer og komiteer: Posten utgjør kr 1 408 402,-, og det er kr 128 402,- over budsjett. Avviket skyldes i hovedsak kostnader knyttet til forberedelsen av jubileet 2011.

Leder har vært ansatt i 100 % stilling dette året, og er innberettet med en årslønn på kr 718 363,-. Innberettet pensjon utgjør kr 2 978,-.

Godtgjørelse til hovedstyret utgjør kr 111 498,-.

5 - Politisk Aktivitet: Kostnadene utgjør kr 1 043 571,-.

6 - Andre organisasjoner: Posten utgjør til sammen kr 937 969,-. Det er kr 132 032,- under budsjett. Posten består i hovedsak av kontingent til Akademikerne.

7 - Arbeidskraft: Lønn, feriepenger, arbeidsgiveravgift og andre personalkostander utgjør kr. 6 692 088,-. Dette er kr 727 912,- under budsjett. Avviket skyldes blant annet 1 ubemannet stilling i 5 måneder. Gjennomsnittlig årsverk i 2010 er 10 og kjønnsfordelingen er 50/50.

Generalsekretær er innberettet med en årslønn på kr 861 638,-. Innberettet pensjon utgjør kr 2 977,-.

Premiefond, foretakspensjon (Vital): Saldo på premiefond, foretakspensjon pr. 31.12.2010 utgjør kr 4 632 535,-.

8 - Driftskostnader: Totale driftskostnader er kr 1 665 819,-. Posten drift/ vedlikehold består av fellesutgifter, strøm, renhold, leie kopi og pakkemaskin og er på kr 388 512,-.

Kostnader diverse honorarer utgjør kr 164 039,-. Avviket mot budsjett på kr. 64 039,- skyldes i sin helhet kjøp av advokatbistand, da sekretariatet har hatt en ubesatt advokatstilling siden august 2010. Av diverse honorarer utgjør revisjonshonorar for 2010 kr 63 750,-.

9 - Medlemsservice: Denne posten består av reisekostnader i forbindelse med medlemskontakt og utgjør kr 161 128,-.

10 - Kurs og opplæring: Inntekt på kr 335 418,-. Positivt fortegn på denne posten skyldes refusjon av OU-midler gjeldende aktivitet i 2009 utover vår tildelte pott i kommunal sektor dette året. Vi får 10 % i administrasjonsgodtgjørelse utover våre kostnader når det gjelder OU-midler.

11 - Verving: Posten er i henhold til budsjett og utgjør kr 202 311,-.

12 - Informasjon: Posten utgjør kr 1 272 664,- og det er kr 142 336,- under budsjett.

13 - Studenter: Det ble i 2010 budsjettert mer til aktiviteter rettet mot studenter enn tidligere år. Det er en bevisst utvikling, da økt medlemsmasse hovedsakelig kommer fra studentene. Posten utgjør kr 402 156,- i 2010. Sammenlignet med 2009 er det en økning på kr. 86 663,-.

14 - Finans- og rentekostnader: Totale finans- og rentekostnader utgjør kr 520 345,-. Det er kr 220 345,- over budsjett. Avviket skyldes et realisert tap på kr 285 000,- på obligasjonene i DnB NOR High Yield Link.

15 - Finans- og renteinntekter: Totalt utgjør finans- og renteinntektene kr. 432 066,-.

Balanse pr. 31.12.2010

Tall i 1.000 kroner	Noter	2009	2008
EIENDELER			
ANLEGGSMIDLER			
Kontorlokaler		10 010	10 010
Andel eiendeler K5		495	440
Andel bankkonto fond		3 937	2 694
Obligasjon DnB NOR High Yield Link		3 827	5 000
Bundet bankinnskudd		385	331
SUM ANLEGGSMIDLER	2	**18 654**	**18 475**
OMLØPSMIDLER			
Aksjer	3	166	
Kundefordringer		429	368
Andre fordringer	4	1 406	1 681
Forskuddsbet. kostnader / påløpte inntekter		319	264
Bankinnskudd		2 811	758
SUM OMLØPSMIDLER		**5 131**	**3 071**
SUM EIENDELER		**23 785**	**21 546**

Tall i 1.000 kroner	Noter	2009	2008
EGENKAPITAL OG GJELD			
EGENKAPITAL			
Bundet kapital	5	15 786	14 629
Til hovedstyrets disposisjon	6	1 900	1 655
Vedlikeholdsfond	7	700	700
Egenkapital K5	8	423	309
SUM EGENKAPITAL		**18 809**	**17 293**
LANGSIKTIG GJELD			
Pantelån i DnB NOR	9	2 617	2 814
SUM LANGSIKTIG GJELD		**2 617**	**2 814**
KORTSIKRTIG GJELD			
Skyldig moms, skattetrekk, arb.giveravgift, f.penger		1 422	1 304
Leverandørgjeld		341	435
Annen kortsiktig gjeld	10	217	290
Mellomregning kapitalfond		306	-729
Andel kortsiktig gjeld K5		73	139
SUM KORTSIKTIG GJELD		**2 359**	**1 439**
SUM EGENKAPITAL OG GJELD		**23 785**	**21 546**

NOTER til balansen pr. 31.12.2010

1 - Regnskapsprinsipper: Årsregnskapet er utarbeidet etter norske regnskapsstandarder og anbefalinger til god regnskapsskikk.

2 - Anleggsmidler: Naturviterne eier 50 % av Keysers gate 5.

Obligasjon i DnB NOR High Yield Link, ISIN: NO 001042566.3 på kr 5 000 000,- ble opprettet 11.07.08, løpetid 5 år med en rente på ca. 10 % p.a. Beholdningen pr 31.12.10 har en verdi på kr. 3 827 297,-.

Bundne midler i 2010 kr. 384 624,-.

3 - Aksjer: Naturviterne ble tildelt aksjer i Rowan Companies, Inc. som betaling for restrukturering av gjeld i Skeie Drilling AS, nå Rowan Companies. Naturviterne planlegger innløsning av aksjene i 2011.

4 - Andre fordringer: Består i hovedsak av O/U-midler fra Akademikerne og Privat/LA-området.

5 - Egenkapital: Bundet kapital er et resultat av årets og tidligere års overskudd.

Saldo pr. 01.01.10	kr. 14 628 726
Årets overføring	kr. 1 157 748
Saldo pr. 31.12.10	kr. 15 786 474

6 - Til hovedstyrets disposisjon:

Saldo pr. 01.01.10	kr 1 655 032
Årets overføring	kr 244 968
Saldo pr. 31.12.10	kr 1 900 000

Hovedstyret besluttet i 2009 at kr. 800 000,- av posten skal benyttes til jubileet 2011.

7 - Vedlikeholdsfond: Kr 700 000,- er avsatt til fremtidig vedlikehold av gården.

8 - Egenkapital K5: Gårdsregnskapet har eget regnskap og endringen vil dermed medføre at resultatregnskapet for Naturviterne viser resultatet av Naturviternes kjernevirksomhet.

9 - Pantelån i DnB: Lån K5 eierinteresser: Naturviterne og DNV eier 50 % av gården hver, fra og med 01.03.04. Det er stilt sikkerhet for lånet i bygningen i Keysers gate 5.

10 - Annen kortsiktig gjeld: Posten utgjør kr 216 737,- og er periodiserte kostnader.

REGNSKAP 2010 NATURVITERNE – AKSJONSFOND				
	2010		2009	
Kapital pr. 01.01.		4 766 742,93		4 746 276,66
Renter bank		183 234,59		192 099,68
Renter obligasjon DnB		409 255, 25		490 109,88
Renter overført Naturviterne	357 259,38	1)	661 743,27	
Streikekostnader	235 230,46			
Kapital pr. 31.12	**4 766 742,95**		**4 766 742,95**	
Kapitalens plassering				
Bankinnskudd	4 766 742,95		4 766 742,95	
	4 766 742,95		**4 766 742,95**	

REGNSKAP 2010 NATURVITERNE – KAPITALFOND				
	2010		2009	
Kapital pr. 01.01.		1 709 251,04		1 703 477,99
Avsetning i Naturviternes regnskap				
Renter bank		46 643,16		50 300,15
Renter overført Naturviterne	45 243,87		48 791,15	
1 % av årets resultat		5005,00		4 264,05
Kapital pr. 31.12	**1 715 655,33**		**1 709 251,04**	
Kapitalens plassering				
Skyldig Naturviterne		296 034,60		255 795,73
DnB Nor	2 011 689,93		1 965 046,77	
	1 715 655,33		**1 709 251,04**	

REVISJONSFIRMAET
GEIR BAKKE A/S
Registrert Revisjonsfirma

Til Representantskapet i Naturviterne

Revisjonsberetning for 2010

Uttalelse om årsregnskapet

Vi har revidert årsregnskapet for Naturviterne for regnskapsåret 2010, som består av balanse pr. 31. desember 2010, resultatregnskap som viser et overskudd på kr 1.416.885,- for regnskapsåret avsluttet pr. denne datoen, og en beskrivelse av vesentlige anvendte regnskapsprinsipper og andre noteopplysninger.

Styret og daglig leders ansvar for årsregnskapet

Styret og daglig leder er ansvarlig for å utarbeide årsregnskapet og for at det gir et rettvisende bilde i samsvar med regnskapslovens regler og god regnskapsskikk i Norge, og for slik intern kontroll som styret og daglig leder finner nødvendig for å muliggjøre utarbeidelsen av et årsregnskap som ikke inneholder vesentlig feilinformasjon, hverken som følge av misligheter eller feil.

Revisors oppgaver og plikter

Vår oppgave er å gi uttrykk for en mening om dette årsregnskapet på bakgrunn av vår revisjon. Vi har gjennomført revisjonen i samsvar med lov, forskrift og god revisjonsskikk i Norge, herunder international Standards on Auditing. Revisjonsstandardene krever at vi etterlever etiske krav og planlegger og gjennomfører revisjonen for å oppnå betryggende sikkerhet for at årsregnskapet ikke inneholder vesentlig feilinformasjon.

En revisjon innebærer utførelse av handlinger for å innhente revisjonsbevis for beløpene og opplysningene i årsregnskapet. De valgte handlingene avhenger av revisors skjønn, herunder vurderingen av risikoene for at årsregnskapet inneholder vesentlig feilinformasjon, enten det skyldes misligheter eller feil. Ved en slik risikovurdering tar revisor hensyn til den interne kontrollen som er relevant for selskapets utarbeidelse av et årsregnskap som gir et rettvisende bilde. Formålet er å utforme revisjonshandlinger som er hensiktsmessige etter omstendighetene, men ikke for å gi uttrykk for en mening om effektiviteten av selskapets interne kontroll. En revisjon omfatter også en vurdering av om de anvendte regnskapsprinsippene er hensiktsmessige og om regnskapsestimatene utarbeidet av ledelsen er rimelige, samt en vurdering av den samlede presentasjonen av årsregnskapet.

Etter vår oppfatning er innhentet revisjonsbevis tilstrekkelig og hensiktsmessig som grunnlag for vår konklusjon.

Konklusjon

Etter vår mening er årsregnskapet avgitt i samsvar med lov og forskrifter og gir et rettvisende bilde av den finansielle stillingen til Naturviterne pr. 31. desember 2010 og av resultater og kontantstrømmer for regnskapsåret som ble avsluttet pr. denne datoen i samsvar med regnskapslovens regler og god regnskapsskikk i Norge.

1

POSTADRESSE: POSTBOKS 7120 MAJORSTUA, 0307 OSLO
REVISORNR. 965634665 - VIBESGT. 21, 0356 OSLO - TELEFON 23 20 18 92 - FAX 23 20 18 93
MEDLEM AV DEN NORSKE REVISORFORENING

REVISJONSFIRMAET
GEIR BAKKE A/S
Registrert Revisjonsfirma

Uttalelse om øvrige forhold
Konklusjon om årsberetningen

Basert på vår revisjon av årsregnskapet som beskrevet ovenfor, mener vi at opplysningene i årsberetningen om årsregnskapet, forutsetningen om fortsatt drift og forslaget til anvendelse av overskuddet er konsistente med årsregnskapet og er i samsvar med lov og forskrifter.

Konklusjon om registrering og dokumentasjon

Basert på vår revisjon av årsregnskapet som beskrevet ovenfor, og kontrollhandlinger vi har funnet nødvendig i henhold til internasjonal standard for attestasjonsoppdrag (ISAE) 3000 "Attestasjonsoppdrag som ikke er revisjon eller forenklet revisorkontroll av historisk finansiell informasjon" mener vi at ledelsen har oppfylt sin plikt til å sørge for ordentlig og oversiktlig registrering og dokumentasjon av selskapets regnskapsopplysninger i samsvar med lov og god bokføringsskikk i Norge.

Oslo, 23 februar 2011
Revisjonsfirmaet Geir Bakke AS

Geir Bakke

2

POSTADRESSE: POSTBOKS 7120 MAJORSTUA, 0307 OSLO
REVISORNR. 965634665 - VIBESGT. 21, 0356 OSLO - TELEFON 23 20 18 92 - FAX 23 20 18 93
MEDLEM AV DEN NORSKE REVISORFORENING

Naturviterne

ÅRSRAPPORT 2010
F R A
KONTROLLKOMITEN FOR NATURVITERNE

Kontrollkomiteen har gjennomgått hovedstyrets forslag til resultatregnskap, balanse og regnskap for aksjonsfond og kapitalfond. Dette er gjennomgått med forbundsleder og administrasjon.

Økonomi.

Naturviterens resultatregnskap for 2010 viser et overskudd. Kontrollkomiteen har ingen merknader til føringen av regnskapet.

Kontrollkomiteen støtter de forslag til avsetninger som er foreslått.

Virksomheten i 2010.

Kontrollkomiteen har ingen merknader til driften slik den har vært drevet i 2010.

Kontrollkomiteens forslag.

Kontrollkomiteen anbefaler at regnskapet for 2010 godkjennes og at hovedstyret meddeles ansvarsfrihet.

Oslo. 23. februar 2011

Svein Finnanger

Kontrollkomiteen

Lars Otto Hammer

Kontrollkomiteen